

MEMORIA ANUAL 2023



EMAPA SAN MARTÍN S.A.

Créditos:

© Propiedad de la Empresa Municipal de Agua Potable y Alcantarillado San Martín – EMAPA SAN MARTÍN S.A.

Este documento puede ser reproducido por todo medio, siempre y cuando se cite la fuente.

Tarapoto, Marzo del 2024

MEMORIA ANUAL 2023

Contenido

PRESENTACIÓN	8
CAPÍTULO I: ASPECTOS GENERALES	12
1.1. ÁREA DE INFLUENCIA.....	12
1.2. RESEÑA HISTÓRICA.....	12
1.3. RESOLUCIÓN MINISTERIAL RAT	14
CAPÍTULO II: MARCO ESTRATÉGICO INSTITUCIONAL	17
2.1. MISIÓN	17
2.2. VISIÓN	17
2.3. OBJETIVOS INSTITUCIONALES	18
CAPÍTULO III: ORGANIZACIÓN DE LA EPS	20
3.1. JUNTA GENERAL DE ACCIONISTAS.....	20
3.2. DIRECTORIO.....	21
3.3. PLANA GERENCIAL.....	22
3.4. ESTRUCTURA ORGÁNICA	26
CAPÍTULO IV: ACCIONES RELEVANTES	29
4.1. GESTIÓN ADMINISTRATIVA FINANCIERA	29
GESTION DE PERSONAL	29
IMPLEMENTACIÓN DE TECNOLOGÍA	30
EJECUCIÓN DEL PLAN DE FORTALECIMIENTO DE CAPACIDADES Y DESARROLLO DE RECURSOS HUMANOS.....	31
SALDOS DISPONIBLES POR FUENTES.....	32
4.2. GESTIÓN COMERCIAL	34
COBERTURA DE AGUA POTABLE Y ALCANTARILLADO	34
CONEXIONES.....	35
MICROMEDICIÓN.....	36
AGUA NO FACTURADA.....	36
FACTURACIÓN	37
RECAUDACIÓN.....	38
ESTRUCTURA TARIFARIA.....	39

4.3.	GESTIÓN OPERACIONAL.....	41
	PRODUCCIÓN DEL AGUA	41
	CONTINUIDAD	43
	PRESIÓN	44
	CONTROL DE CALIDAD DEL AGUA POTABLE.....	44
4.4.	GESTIÓN DE INFRAESTRUCTURA	46
	PROYECTOS DE INVERSIÓN	46
4.5.	GESTIÓN DE PLANEAMIENTO Y PRESUPUESTO	53
	INGRESOS.....	53
	EGRESOS.....	53
4.6.	GESTIÓN LEGAL.....	56
4.7.	GESTIÓN SOCIAL	57
	CAPITULO V: RESULTADOS ECONÓMICOS Y FINANCIEROS	62
5.1.	ESTADOS PRESUPUESTALES	62
5.2.	ESTADOS FINANCIEROS.....	63
5.3.	INDICADORES FINANCIEROS	65
	LIQUIDEZ GENERAL.....	65
	ENDEUDAMIENTO PATRIMONIAL	65
	MARGEN OPERATIVO	66
	MARGEN NETO	66

MEMORIA ANUAL 2023



Presentación:

PRESENTACIÓN

Señores representantes del Consejo Directivo del Organismo Técnico de Administración de los Servicios de Saneamiento-OTASS:

En cumplimiento con lo dispuesto por la Ley General de Sociedades y el Estatuto de la empresa, me es grato presentar la Memoria Anual y los Estados Financieros correspondiente al año fiscal 2023 de la EPS EMAPA SAN MARTÍN. Así mismo, informar sobre el logro de los objetivos y los resultados más significativos de la gestión.

Mediante Resolución de Consejo Directivo N° 009-2015-OTASS/DEV de fecha 22 de setiembre de 2015 y ratificado con Resolución Ministerial N° 337-2015-VIVIENDA/VCM-DGPRCS de fecha 17 de diciembre del 2015, la EPS EMAPA SAN MARTÍN ingresa al Régimen de Apoyo Transitorio (RAT).

El objetivo primordial es facilitar la mejora de los servicios de agua potable y saneamiento prestados a la población, así como lograr que la EPS sea sostenible. Durante el año 2023, se han realizado diferentes actividades con el fin de asegurar la integridad de los colaboradores, y garantizar la prestación y calidad de los servicios de saneamiento a la población.

En relación a los ingresos a toda fuente que tuvo la empresa durante el ejercicio 2023, ascendieron a la suma de S/ 61,794,718. Es importante mencionar que los resultados económicos obtenidos en este ejercicio son bastante satisfactorios, habiéndose logrado una utilidad contable de S/ 5,538,683. La empresa ha logrado por octavo año consecutivo utilidades netas luego de haber pasado 17 años en pérdida, la cual denota que la empresa viene siendo administrada eficientemente. Asimismo, para el año 2024 nos hemos propuesto continuar con la implementación de innovaciones y desarrollo tecnológico, el cual nos permitirá llegar a ser la empresa líder de la región Nor Oriente en la prestación de servicios de agua potable, alcantarillado sanitario y tratamiento de aguas residuales, con responsabilidad socio-ambiental.

Mi agradecimiento al Consejo Directivo de OTASS, a los miembros de la Comisión de Dirección Transitoria de EMAPA SAN MARTIN S.A., a la gerente general, los gerentes de línea, jefes de oficina y en especial a todos los trabajadores, por su esfuerzo, compromiso y cooperación que nos permite alcanzar las metas y objetivos en beneficio de nuestros clientes y la población de la región de San Martín.

Cordialmente:

Hugo Richard Sato Nakamura
Presidente de la Comisión de
Dirección Transitoria

MEMORIA ANUAL 2023



CAPÍTULO I: Aspectos Generales

CAPÍTULO I: ASPECTOS GENERALES

1.1. ÁREA DE INFLUENCIA

La Empresa EMAPA SAN MARTÍN S.A., actualmente tiene un ámbito de administración del servicio de agua y alcantarillado según la siguiente distribución:

- Tarapoto, Morales y la Banda de Shilcayo en la provincia de San Martín
- Lamas en la provincia de Lamas.
- Saposoa en la provincia de Huallaga.
- Bellavista en la provincia de Bellavista.
- San José de Sisa en la provincia del Dorado
- Picota, Pucacaca, Caspizapa y San Cristóbal en la provincia de Picota

La localidad de Tocache en la provincia de Tocache, actualmente está en proceso de integración, habiéndose suscrito el Contrato de Explotación.



1.2. RESEÑA HISTÓRICA

La Empresa Municipal de Servicios de Agua Potable y Alcantarillado de San Martín Sociedad Anónima – EMAPA SAN MARTÍN S.A., es una Sociedad Anónima Prestadora de Servicios de Saneamiento, de derecho privado, reconocida como tal por la Superintendencia Nacional de Servicios de Saneamiento – SUNASS. Se rige por lo establecido en su Estatuto, en la Ley

General de Sociedades y en las disposiciones aplicables a las empresas de la Actividad Empresarial del Estado, Entidades Prestadoras de Servicios de Saneamiento, en virtud a lo dispuesto por la Ley N° 26338 – Ley General de Servicios de Saneamiento y sus modificatorias, además su Reglamento aprobado por Decreto Supremo N° 09-95-PRES y modificado por D.S. N° 019-2017-VIVIENDA.

Comienza sus operaciones a fines de enero de 1991, cuando por Decreto Supremo N° 027-91-PCM se decreta la transferencia de los servicios de agua potable y alcantarillado que venía siendo administrado en aquel entonces por la empresa “Servicio Nacional de Abastecimiento de agua potable y alcantarillado” – SENAPA. El argumento de estas transferencias está descrito en los Artículos 10 °, 36° y 58° de la Ley N° 23853; así como en los Artículos 84° y 85°, Tercera y Octava disposición complementaria de la Ley N° 24948, de las normas legales que definen y señalan el proceso de la transferencia con los Decretos Legislativos N° 574 y 601 complementados con el Decreto Supremo N° 030-90-PCM.

Se constituye inicialmente la EMPRESA MUNICIPAL DE SERVICIOS DE AGUA POTABLE Y ALCANTARILLADO DE SAN MARTÍN (EMAPA SAN MARTIN S.A.), cuyo accionariado estaba conformada por las Municipalidades Provinciales de: San Martín, Moyobamba, Lamas, Mariscal Cáceres, Huallaga y Rioja, con autonomía administrativa y financiera, encargada de ejecutar el desarrollo, control, operación y mantenimiento de los servicios de agua potable y alcantarillado de San Martín, con funciones específicas para este fin en los aspectos de planeamiento, programación, financiación, normatividad, preparación de proyectos, ejecución de obras, asesoría y asistencia técnica y celebrar todos los actos y contratos para el cumplimiento de sus objetivos, conforme a sus estatutos y reglamentos; debidamente representadas por sus Alcaldes de turno.

A convocatoria de la alcaldía del Concejo Provincial de San Martín de fecha 16 de Agosto de 1991, se instala la Junta Empresarial; el 24 de setiembre de 1991 se aprueban los Estatutos de la Empresa; el 26 de setiembre de 1991, la Municipalidad Provincial de Moyobamba, mediante acuerdo de Alcaldía, desiste integrar la nueva institución y crea su propia Empresa Municipal y gestiona su separación; el 18 de Marzo de 1994 se dicta el D.S. N° 07-94-PRES, que modifica el D.S. N° 027-91-PCM y se apruebe en forma definitiva la transferencia efectuada por SENAPA el 11-09-1990, en forma separada.

El 25 de enero de 1997, la Junta Empresarial acuerda incorporar como accionistas a las Municipalidades Provinciales de Picota, Tocache y Bellavista, quedando de esta manera EMAPA SAN MARTÍN S.A. integrada por las Municipalidades Provinciales de San Martín, Mariscal Cáceres, Rioja, Lamas, Huallaga, Picota, Tocache y Bellavista, al que posteriormente se integra la Municipalidad Provincial de El Dorado.

En Sesión Ordinaria del 21 de noviembre de 1998, la Junta General de Accionistas, en concordancia al Art. 19 de la Ley N° 26338 – Ley General de Servicios de Saneamiento, se acuerda transferir acciones a los Concejos Distritales de Morales y la Banda de Shilcayo, distribución que se efectúa en relación con el número de habitantes existentes en cada distrito, datos tomados del último Censo Nacional, convirtiéndose dichas Municipalidades Distritales en accionistas, disminuyendo como consecuencia el porcentaje de participación accionariado de la Municipalidad Provincial de San Martín.

En sesión ordinaria del 29 de enero del 2005, la Junta General de Accionistas, mediante Acuerdo N° 03-2005, aprueba la separación de Tocache y mediante Acuerdo N°04-2005 aprueba la separación de Rioja.

Igualmente, en sesión ordinaria del 16 de abril del 2005, la Junta General de Accionistas, mediante Acuerdo N° 07-2005, aprueba la separación de Mariscal Cáceres.

La Municipalidad Provincial de Picota formaba parte del accionariado de la EPS, pero sus servicios de saneamiento no eran administrados por EMAPA San Martín hasta su reincorporación en el último trimestre del 2019.

1.3. RESOLUCIÓN MINISTERIAL RAT

Actualmente, se encuentra bajo el Régimen de Apoyo Transitorio (RAT), según Resolución de Consejo Directivo N°009-2015-OTASS/DEV de fecha 22 de setiembre de 2015; ratificado con resolución Ministerial N°337-2015-VIVIENDA/VCM-DGPRCS de fecha 17 de diciembre de 2015.

MEMORIA ANUAL 2023



CAPÍTULO II: Marco Estratégico Institucional

CAPÍTULO II: MARCO ESTRATÉGICO INSTITUCIONAL

2.1. MISIÓN

Misión

Proveer servicios de saneamiento de calidad a nuestros usuarios, contribuyendo a mejorar el nivel de vida de la población en nuestro ámbito de influencia, con responsabilidad socio-ambiental.



2.2. VISIÓN



Visión

Ser reconocidos como la empresa líder de la región Nor Oriente en la prestación de servicios de saneamiento, por su eficiencia operativa.

2.3. OBJETIVOS INSTITUCIONALES

- OBJETIVO ESTRATÉGICO 1:** GARANTIZAR LA CALIDAD Y CONTINUIDAD DE LOS SERVICIOS DE SANEAMIENTO QUE ADMINISTRA EPS
- Acciones Estratégicas 1.1 Manejo adecuado y tecnificado de la producción, distribución y calidad del agua para los usuarios de la EPS.
 - Acciones Estratégicas 1.2 Manejo Adecuado y tecnificado de la recolección, conducción y tratamiento de las aguas residuales para los usuarios de la EPS.
- OBJETIVO ESTRATÉGICO 2:** PROMOVER LA AMPLIACION DEL SERVICIO A LA POBLACION
- Acciones Estratégicas 2.1 Promover proyectos de inversión para incrementar la infraestructura de agua y brindar el servicio a la población.
 - Acciones Estratégicas 2.2 Promover proyectos de inversión para incrementar la infraestructura de alcantarillado y brindar el servicio a la población.
- OBJETIVO ESTRATÉGICO 3:** ASEGURAR LA SOSTENIBILIDAD FINANCIERA DE LA EPS
- Acciones Estratégicas 3.1 Optimización de costos en las EPS.
 - Acciones Estratégicas 3.2 Incremento de los ingresos.
 - Acciones Estratégicas 3.3 Ejecutar un plan de reducción de pérdidas operativas y comerciales.
 - Acciones Estratégicas 3.4 Eficiencia en la gestión de atención al usuario.
 - Acciones Estratégicas 3.5 Programa de micromedición implementado en la EPS.
- OBJETIVO ESTRATÉGICO 4:** LOGRAR LA SOSTENIBILIDAD DE LOS SISTEMAS DE SANEAMIENTO.
- Acciones Estratégicas 4.1 Asegurar la ejecución de las Transferencias del OTASS.
 - Acciones Estratégicas 4.2 Asegurar el cumplimiento de las inversiones de la empresa.

MEMORIA ANUAL 2023



CAPÍTULO III: Organización de la EPS

CAPÍTULO III: ORGANIZACIÓN DE LA EPS

3.1. JUNTA GENERAL DE ACCIONISTAS

EMAPA San Martín S.A cuenta como accionistas a las municipalidades provinciales de San Martín, Picota, Huallaga, Lamas, El Dorado y Bellavista, siendo los representantes de las mismas los miembros de la Junta General de Accionistas. La empresa suma un total de 30,382,142 acciones divididas de acuerdo al siguiente cuadro.

ACCIONISTA	IMPORTE S/.	PARTICIPACIONES %
Municipalidad Provincial de San Martín	27,682,458.00	91.1142
Municipalidad Provincial Del Huallaga	686,776.00	2.2605
Municipalidad Provincial de Lamas	2,009,506.00	6.6141
Municipalidad Provincial de El Dorado	994	0.0033
Municipalidad Provincial de Bellavista	1,825.00	0.0060
Municipalidad Provincial de Picota	583	0.0019
TOTAL	30,382,142.00	100

3.2. DIRECTORIO



Hugo Richard Sato Nakamura

Presidente de la Comisión de Dirección Transitoria en el periodo 2023, Ingeniero Industrial, egresado de la Universidad de Lima, con grado de Master en Gerencia Pública de la EUCIM Business School de España y egresado de la Maestría de Gestión Pública de la Universidad San Martín de Porres.



Antonio Quispe Rojas

Miembro de la Comisión de Dirección Transitoria, Ingeniero de Computación y Sistemas, egresado de la carrera de Contabilidad, con Maestría en Ingeniería de Sistemas con mención en Tecnologías de la Información y Telemática



Carlos Alberto Roldan Salazar

Miembro del Directorio en el periodo 2023, Ingeniero Sanitario y Civil con más de 20 años en el sector saneamiento, titulado de la Universidad Nacional de Ingeniería, egresado en la Maestría de Gerencia de Proyectos de Ingeniería de la Universidad Nacional Federico Villarreal. Especialista en Arbitrajes, Perito y Adjudicador experto en Junta de Resolución de Disputas del Colegio de Ingenieros del Perú.

3.3. PLANA GERENCIAL





ING. MARGOT VÁSQUEZ PANDURO

GERENTE GENERAL

CPC. LENY LUZ LÓPEZ LOZANO
GERENTE DE ADMINISTRACIÓN Y FINANZAS





LIC. ADM. JAIRO BARTRA ROJAS

GERENTE COMERCIAL

ING. MANUEL ÁNGEL RAMÍREZ GARCÍA

GERENTE DE OPERACIONES





ING. ANALYN GARCÍA TORRES

GERENTE DE INGENIERÍA PROYECTOS Y OBRAS

ABG. PERCY ZEBALLOS ZEBALLOS

GERENTE DE ASESORÍA JURÍDICA



3.4. ESTRUCTURA ORGÁNICA

ORGANIGRAMA EMAPA SAN MARTÍN

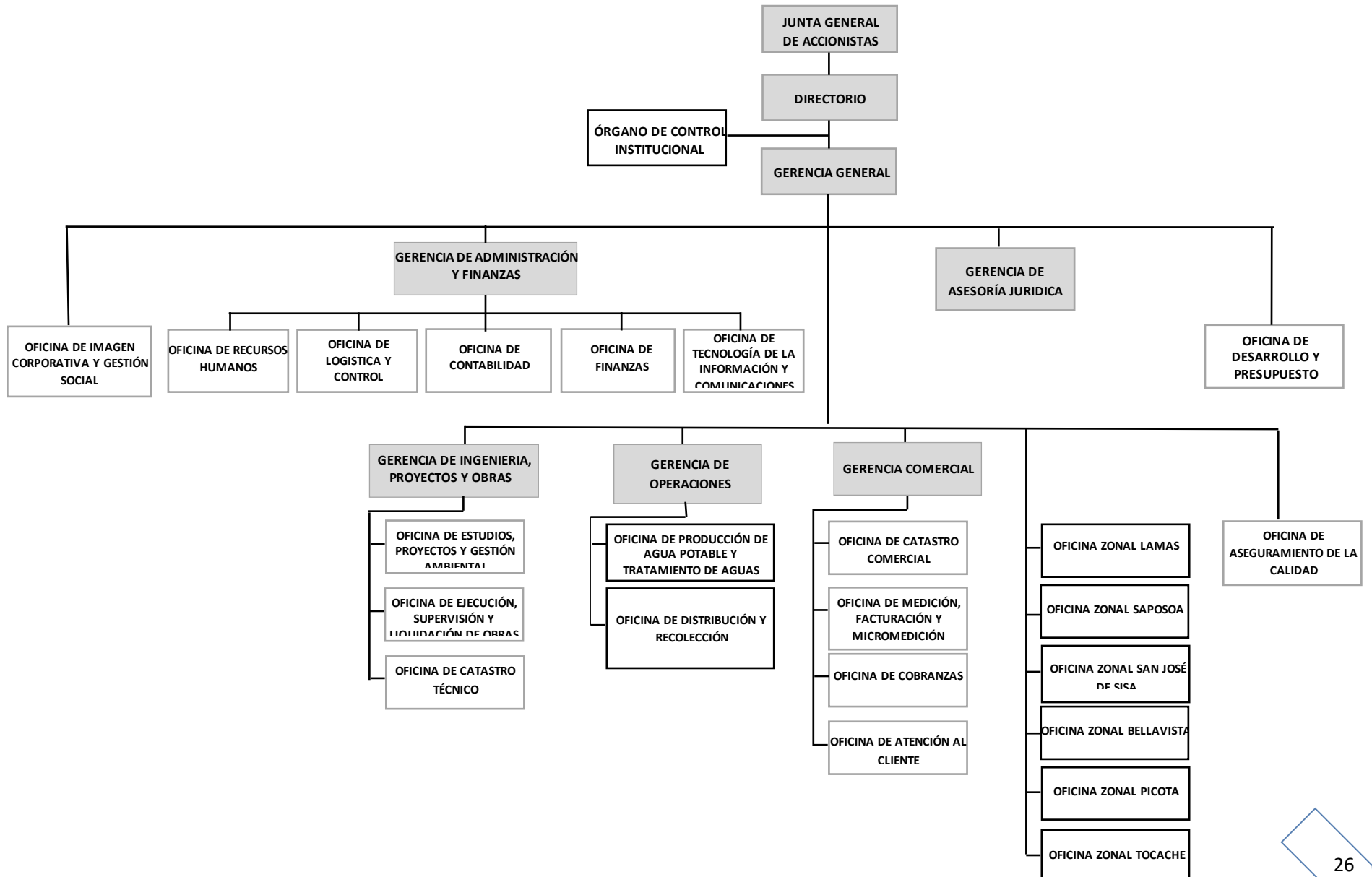

MEMORIA ANUAL 2023



CAPÍTULO IV: Acciones Relevantes

CAPÍTULO IV: ACCIONES RELEVANTES

4.1. GESTIÓN ADMINISTRATIVA FINANCIERA

GESTION DE PERSONAL

En el ejercicio 2023, de las 205 plazas presupuestadas, se cuenta con una cobertura de 189 plazas, constituyéndose como fuerza laboral de la EPS EMAPA SAN MARTIN S.A., teniendo en cuenta que nuestra institución viene trabajando la implementación de los Instrumentos de Gestión con un consultor externo, del ROF, Organigrama y los Lineamiento de SERVIR según DIRECTIVA N° 006-2021-SERVIR-GDSRH para la Elaboración del Manual de Clasificador de Cargos (MCC) y del Cuadro para Asignación de Personal Provisional (CAPP).

TRABAJADORES	N°
GERENTE EMAPA	1
FUNCIONARIOS EPS	23
EMPLEADOS PERMANENTES	40
OBREROS PERMANENTES	81
EMPLEADOS CONTRATADOS	13
OBREROS CONTRATADOS	31
TOTAL, DE TRABAJADORES	189
GERENTES OTASS	5

La EPS EMAPA SAN MARTIN S.A., a través de OTASS se hizo posible, capacitaciones en temas Determinación de los Componentes del Agua no Facturada, Gestión de Acceso a los Servicios y Variables Comerciales que Afectan en el Proceso de la Facturación a los trabajadores.

IMPLEMENTACIÓN DE TECNOLOGÍA

Sistema de Gestión de Recursos Humanos

Este sistema permite que el personal verifique en sus dispositivos electrónicos (celulares, tablets, computadoras, etc.), en tiempo real sus boletas de pago, legajos y vacaciones; mismo que permite acceder de manera rápida, y contribuyendo con el medio ambiente en el ahorro de papel y tonner.

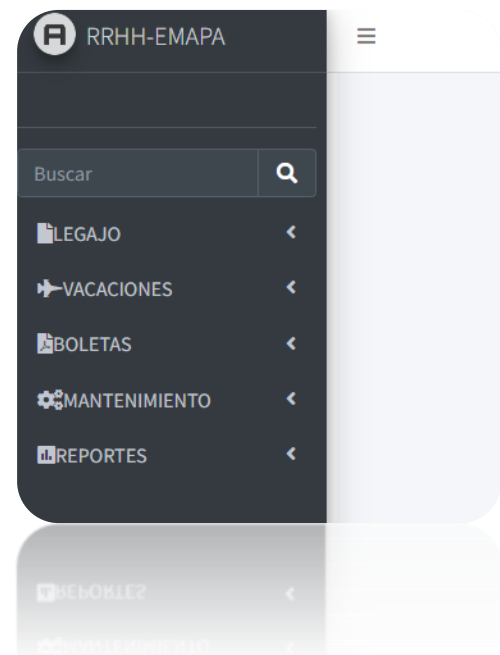

EJECUCIÓN DEL PLAN DE FORTALECIMIENTO DE CAPACIDADES Y DESARROLLO DE RECURSOS HUMANOS

La EPS EMAPA SAN MARTIN S.A., es considerada una empresa formadora, considerándose dentro del Plan de capacitación y Desarrollo de Recursos Humanos, estableciendo alianzas estratégicas mediante acuerdos y convenios con SENCICO, dirigido al personal operativo con secundaria completa y tenga las ganas de superarse; además contando con las Carreras Técnicas Duales en GESTIÓN DE REDES DE AGUA POTABLE Y AGUA RESIDUAL y PRODUCCIÓN DE AGUA POTABLE Y TRATAMIENTO DE AGUAS RESIDUALES, mejorando sus habilidades técnicas e incrementando la productividad y eficiencia en los procesos internos.

Asimismo, se llevó a cabo capacitaciones a través de OTASS y propias del Plan de Capacidades y Desarrollo de Recursos Humanos (PCD), llevándose a cabo Capacitaciones en:

- Especializadas: Se realizaron sesiones de formación centradas en habilidades técnicas específicas para cada oficina. Estas capacitaciones fueron lideradas por expertos externos.
- Desarrollo de Habilidades Interpersonales: Talleres orientados al desarrollo de habilidades blandas, tales como comunicación efectiva, liderazgo y trabajo en equipo, se llevaron a cabo para fortalecer las relaciones interpersonales.
- Evaluaciones de Desempeño y Retroalimentación: Se llevaron a cabo evaluaciones periódicas de desempeño y clima laboral, proporcionando retroalimentación constructiva para el crecimiento individual y del equipo.

SALDOS DISPONIBLES POR FUENTES

Los saldos disponibles a toda fuente para el año 2023 asciende a un total de S/ 33,872,281; siendo solo de la fuente de Recursos Directamente Recaudados a diciembre 2023 el importe de S/ 4,209,566 que a diferencia del año 2022 que fue de S/ 6,537,188

FUENTE DE FINANCIAMIENTO	PERIODOS				
	2019	2020	2021	2022	2023
RECURSOS DIRECTAMENTE RECAUDADOS (RDR)	930,615	7,044,176	13,869,643	6,537,188	4,209,566
FONDOS DE INVERSIÓN Y RESERVAS (PMO)	5,203,492	2,410,275	1,237,592	10,929,911	14,394,028
ORGANISMO TÉCNICO DE LA ADMINISTRACIÓN DE LOS SERVICIOS DE SANEAMIENTO (OTASS)	9,539,696	5,867,459	6,994,331	5,722,915	4,591,757
MINISTERIO DE VIVIENDA, CONSTRUCCIÓN Y SANEAMIENTO (MVCS)	1,020,717	3,058,476	7,498,969	5,485,626	9,909,560
GIZ	596,097	393,965	13,909	10,431	8,193
VALORES MÁXIMOS ADMINISIBLES (VMA)	111,684	107,795	256,814	517,549	699,927
MINISTERIO DE TRANSPORTES Y COMUNICACIONES (MTC)					59,250
TOTAL	17,402,302	18,882,147	29,871,258	29,203,620	33,872,281

FUENTE DE FINANCIAMIENTO	PERIODOS				
	2019	2020	2021	2022	2023
RECURSOS DIRECTAMENTE RECAUDADOS (RDR)	930,615	7,044,176	13,869,643	6,537,188	4,209,566

SALDOS POR FUENTES

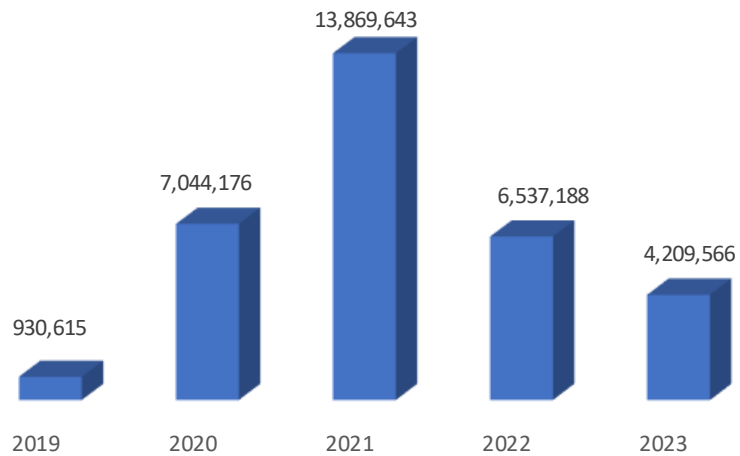

4.2. GESTIÓN COMERCIAL

COBERTURA DE AGUA POTABLE Y ALCANTARILLADO

EMAPA SAN MARTÍN S.A. tiene en su ámbito de influencia seis de las diez provincias de la región San Martín, abarcando once distritos, las cuales son las áreas urbanas de los distritos de Tarapoto, Morales y la Banda de Shilcayo en la provincia de San Martín, la localidad de San José de Sisa en la provincia del Dorado, Saposoa en la provincia del Huallaga, las localidades de Picota, Caspizapa, Pucacaca y San Cristóbal en la provincia de Picota, Bellavista y Lamas en las provincias del mismo nombre. A diciembre de 2023 la EPS cuenta con una población servida de 208,241 habitantes en agua potable con conexiones domiciliarias y 6,995 habitantes por suministro de piletas públicas, asimismo, al cierre del periodo se reportó una población servida de 167,460 habitantes en alcantarillado sanitario.

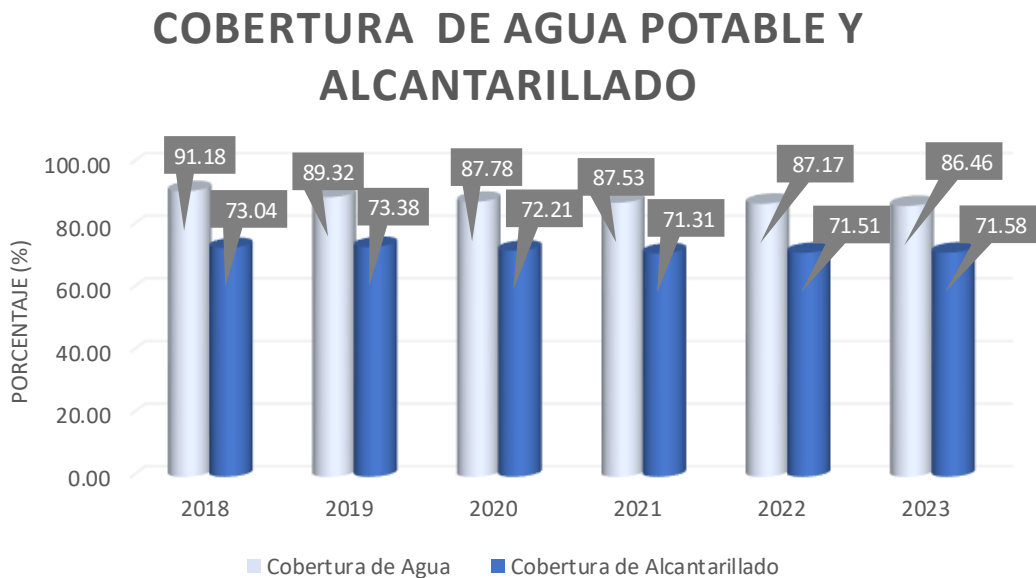

CONEXIONES

A diciembre del 2023, la EPS registró un total de 54,103 conexiones de agua potable y 44,892 conexiones de alcantarillado. El incremento de 2.1% en comparación con el año 2022, se debe al crecimiento vegetativo.



MICROMEDICIÓN

A diciembre de 2023 la Micromedición ha alcanzado el valor de 84.67% incrementándose en 1.54% con respecto al periodo 2022, manteniéndose constante en los cuatro últimos años.

Micromedición

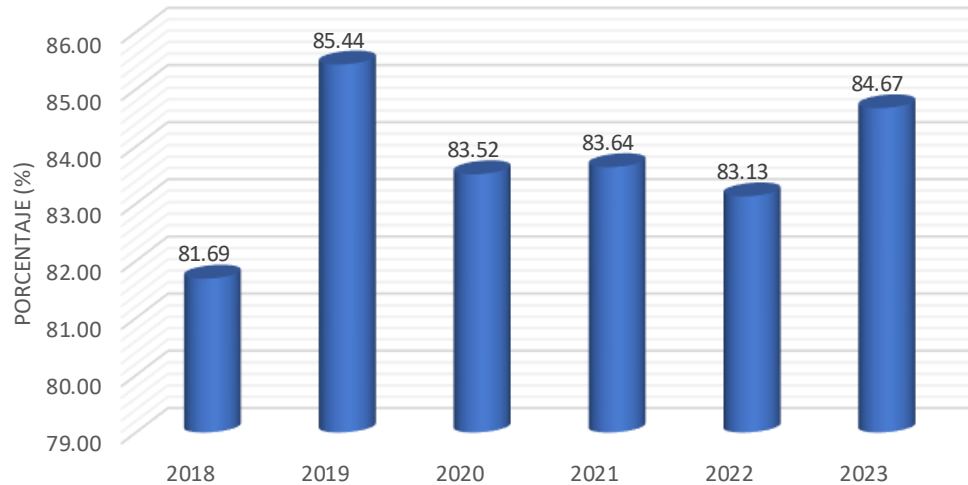

AGUA NO FACTURADA

En el periodo 2023 el agua no facturada muestra una reducción de 2.79% en comparación del año 2022.

A diciembre de 2023, el indicador de agua no facturada programada se situó en 30%, alcanzando la meta establecida. Una de las principales actividades que contribuyeron a este resultado fue la atención oportuna de los reclamos operacionales, tanto a nivel particular como general, en cumplimiento de los plazos establecidos en el Reglamento de la Calidad de la Prestación de los Servicios de Saneamiento. Esta eficiencia en la gestión permitió identificar y gestionar las pérdidas de agua asociadas a reclamos, mejorando así la calidad de servicio y reduciendo los costos operativos.

Agua no Facturada

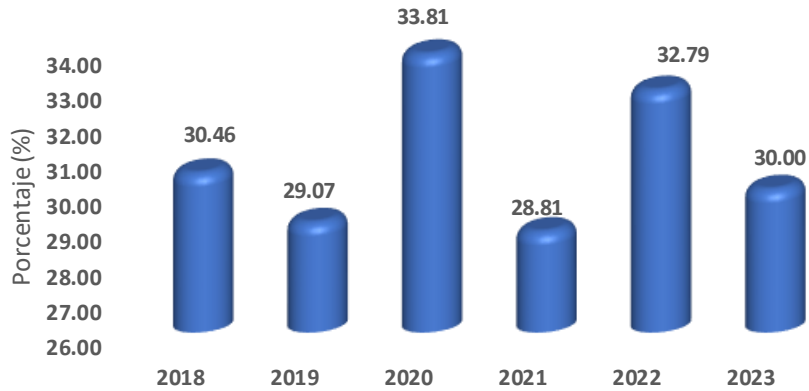

FACTURACIÓN

La EPS alcanzó un monto total facturado de S/ 32,368,525.60, superando en un 9% a lo registrado en el año 2022, esto principalmente se debe al incremento de la micromedición tras acciones de instalación de medidores en las localidades de Picota y Bellavista y la renovación de medidores en los altos consumidores.

Facturación Anual

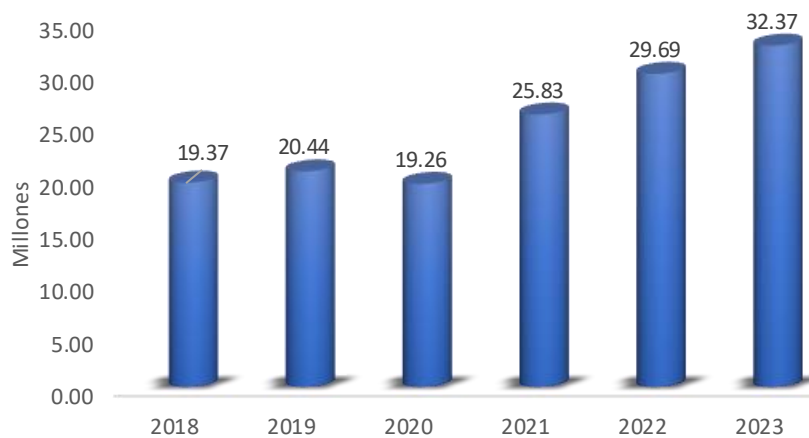

RECAUDACIÓN

La recaudación total alcanzó un valor de S/ 32,130,800, superando en 11.39% al monto alcanzando en el año 2022 y en 110.48% a la meta programada.

Esta variación positiva de S/ 3,049,149 indica que se ha superado lo previsto, lo que demuestra un mejor desempeño en la gestión comercial.

Recaudación Total

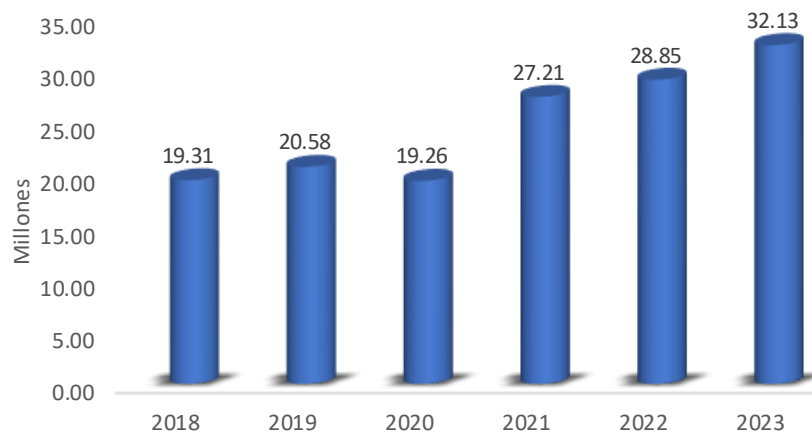

ESTRUCTURA TARIFARIA

ESTRUCTURA TARIFARIA VIGENTE (TARAPOTO, LAMAS Y SAPOSOA)

TARAPOTO					LAMAS					SAPOSOA				
CARGO FIJO: S/. 3.85					CARGO FIJO: S/. 3.85					CARGO FIJO: S/. 3.85				
CLASE CAT	RANGOS m3/mes	AGUA POTABLE	ALCANT.	ASIG.	CLASE CAT	RANGOS m3/mes	AGUA POTABLE	ALCANT.	ASIG.	CLASE CAT	RANGOS m3/mes	AGUA POTABLE	ALCANT.	ASIG.
RESIDENCIAL					RESIDENCIAL					RESIDENCIAL				
SOC	0 a más	1.351	0.369	12	SOC	0 a más	1.093	0.238	10	SOC	0 a más	0.678	0.137	10
DOM	0 a 10	1.351	0.369	20	DOM	0 a 10	1.093	0.238	20	DOM	0 a 8	0.678	0.137	18
	10 a 25	1.819	0.496			10 a 25	2.168	0.485			8 a 20	0.831	0.175	
	25 a más	3.593	0.980			25 a más	3.243	0.726			20 a más	0.894	0.187	
NO RESIDENCIAL					NO RESIDENCIAL					NO RESIDENCIAL				
COM	0 a 30	2.445	0.641	34	COM	0 a 30	2.882	0.636	25	COM	0 a más	0.936	0.197	28
	30 a más	5.194	1.415			30 a más	6.739	1.504						
IND	0 a 100	4.140	0.980	100	IND	0 a más	4.237	0.961	30	IND	0 a más	1.359	0.285	60
	100 a más	7.761	2.117											
EST	0 a 25	2.445	0.641	50	EST	0 a 25	2.572	0.574	50	EST	0 a más	0.936	0.197	50
	25 a más	4.140	1.015			25 a más	3.639	0.813						

ESTRUCTURA TARIFARIA VIGENTE (PICOTA, SISA Y BELLAVISTA)

PICOTA					SAN JOSE DE SISA					BELLAVISTA				
CARGO FIJO: S/. 3.85					CARGO FIJO: S/. 3.85					CARGO FIJO: S/. 3.85				
CLASE CAT	RANGOS m3/mes	AGUA POTABLE	ALCANT.	ASIG.	CLASE CAT	RANGOS m3/mes	AGUA POTABLE	ALCANT.	ASIG.	CLASE CAT	RANGOS m3/mes	AGUA POTABLE	ALCANT.	ASIG.
RESIDENCIAL					RESIDENCIAL					RESIDENCIAL				
SOC	0 a más	0.536	0.136	14	SOC	0 a más	0.839	0.183	10	SOC	0 a más	0.365	0.120	10
DOM	0 a 10	0.536	0.136	14	DOM	0 a 10	0.839	0.183	13	DOM	0 a 8	0.365	0.120	18
	10 a 20	0.861	0.163			10 a 20	0.954	0.229			8 a 20	0.442	0.174	
	20 a más	1.018	0.278			20 a más	1.413	0.336			20 a más	1.127	0.442	
NO RESIDENCIAL					NO RESIDENCIAL					NO RESIDENCIAL				
COM	0 a más	1.271	0.484	20	COM	0 a 30	1.413	0.336	24	COM	0 a 30	0.585	0.232	28
						30 a más	2.484	0.596			30 a más	1.444	0.572	
IND	0 a más	1.780	0.991	50	IND	0 a más	2.484	0.596	60	IND	0 a más	3.381	1.334	60
EST	0 a más	1.546	0.589	30	EST	0 a más	1.701	0.370	50	EST	0 a más	1.396	0.466	50

4.3. GESTIÓN OPERACIONAL

PRODUCCIÓN DEL AGUA

La producción de agua en la EPS EMAPA SAN MARTÍN S.A. durante el periodo 2023, alcanzó un valor de 16,923,968.23m³, disminuyendo en 0.35% con respecto al año 2022; esto debido a la sequía registrada en el periodo de agosto a octubre.

Volumen de Producción de Agua Potable 2019-2023

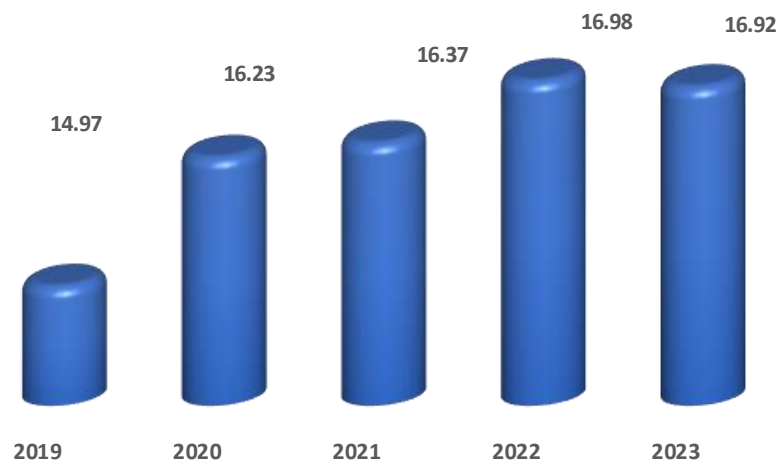

SISTEMA SCADA

A diciembre del 2023, el 34.58% de la producción es medida mediante macromedidores, además se cuenta con 128 puntos para el monitoreo de la continuidad y presión en el sistema de distribución, y con la automatización de dos (2) reservorios con equipos de control remoto a través de un sistema SCADA.

Con respecto a la implementación del sistema de alerta temprana, que inicialmente estaba considerado solo para el sistema de abastecimiento de Cachiyacu; el mismo que comprende actividades de instalación de equipos, puesta en marcha, telemetría, programación SCADA y capacitaciones; en el año 2023 incorpora los componentes de producción de los sistemas de Ahuashiyacu, Cumbaza, en la sede central y de las localidades de San José de Sisa y Bellavista.

El Sistema SCADA se encuentra implementado al 100% e incluye el monitoreo a través de equipos móviles.

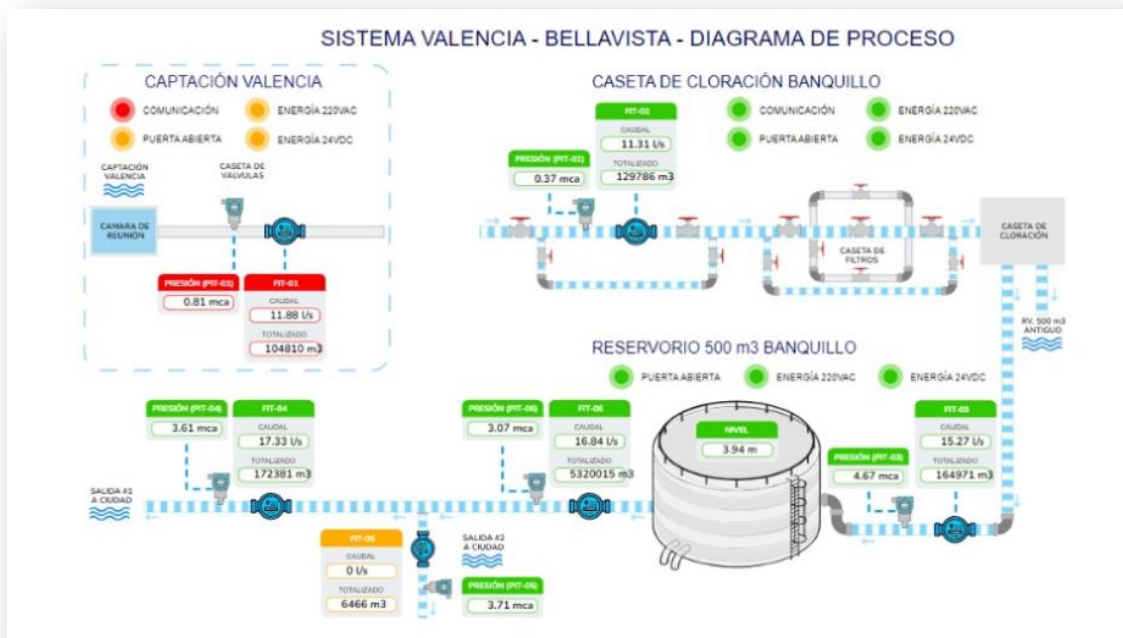

CONTINUIDAD

Al mes de diciembre se tiene el valor de 17.91, obteniendo un incremento de 2.75% con respecto al año 2022.

Continuidad del Servicio de Agua Potable

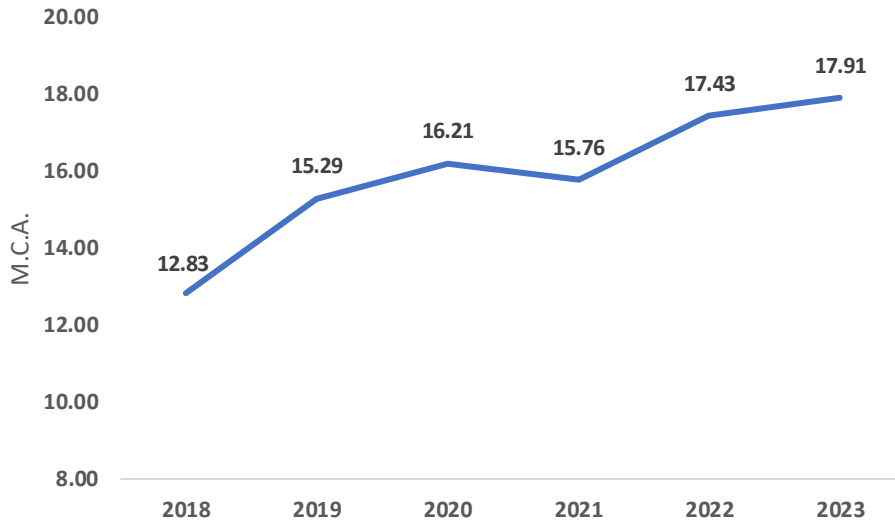

PRESIÓN

Al mes de diciembre se tiene el valor de 19.54 mca, obteniendo un incremento del 12.75% con respecto al año 2022.

Presión en el Servicio de Agua Potable

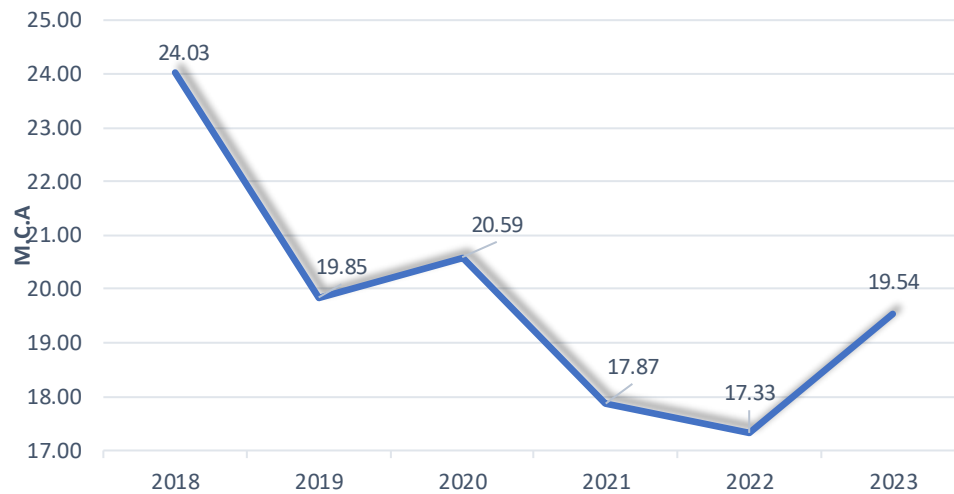

CONTROL DE CALIDAD DEL AGUA POTABLE

El control de calidad se realiza durante todo el proceso de producción de agua potable, desde las captaciones, plantas de tratamiento, reservorios, y finalizando en las redes de distribución a través de la medición de cloro residual, turbiedad y otros parámetros físico-químicos y bacteriológicos.

El porcentaje de muestra a diciembre con cloro residual mayor o igual a 0.5 ppm es 100%, valor que supera a lo establecido en la Directiva 190-97-SUNASS, donde el porcentaje mínimo tolerable es del 80% de las muestras.

Calidad del Agua 2023

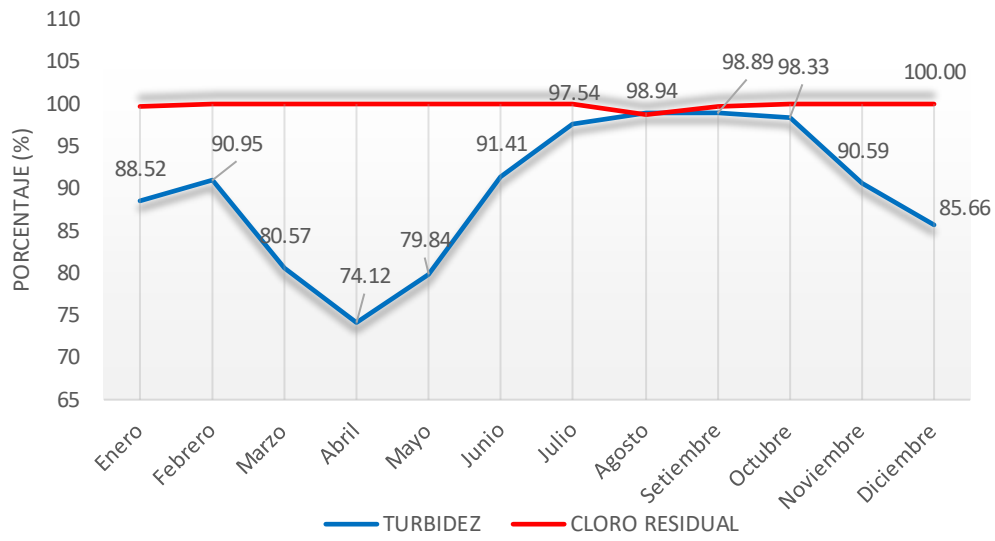

4.4. GESTIÓN DE INFRAESTRUCTURA

PROYECTOS DE INVERSIÓN

Los proyectos de inversión e inversión durante el ejercicio 2023, alcanzan la suma de S/ 4,473,572.48, de este monto, la inversión con recursos directamente recaudados asciende a S/ 2,285,465.01 y por donaciones y transferencias alcanza la suma de S/ 2,188,107.47, conforme se muestra en los siguientes cuadros:

Inversiones – Recursos Directamente Recaudados:

N°	CUI	NOMBRE	MONTO EJECUTADO	AVANCE %
1	2469970	BIEN: "ADQUISICIÓN DE UNIDAD DE TRATAMIENTO DE AGUA POTABLE; EN LA UNIDAD OPERATIVA DE SAN JOSÉ DE SISA DE EMAPA SAN MARTÍN S.A. DISTRITO DE TARAPOTO, PROVINCIA SAN MARTÍN, DEPARTAMENTO SAN MARTÍN"	S/ 379,877.90	51.69
2	2406853	ADQUISICION DE MEDIDORES DE AGUA Y CONEXIÓN DOMICILIARIA DE AGUA POTABLE, EN EMAPA SAN MARTIN S.A., DISTRITO DE TARAPOTO, PROVINCIA DE SAN MARTIN, DEPARTAMENTO SAN MARTIN 02 ETAPA	S/ 48,523.52	6.23
3	2497930	REMODELACION DE PTAP; EN EL(LA) FUENTE AHUASHIYACU DE LA SEDE CENTRAL DE EMAPA SAN MARTIN S.A DISTRITO DE TARAPOTO, PROVINCIA SAN MARTIN, DEPARTAMENTO SAN MARTIN	S/ 375,384.22	17.3
4	2555985	RENOVACION DE RED DE ALCANTARILLADO; EN EL(LA) JIRON ZOSIMO RIVAS C-02 DISTRITO DE LAMAS, PROVINCIA LAMAS, DEPARTAMENTO SAN MARTIN	S/ 145,986.77	91.04

N°	CUI	NOMBRE	MONTO EJECUTADO	AVANCE %
5	2560606	CONSTRUCCION DE CERCO PERIMETRICO Y ZONA DE ESTACIONAMIENTO; EN EL(LA) SEDE CENTRAL DE EMAPA SAN MARTIN S.A., DISTRITO DE TARAPOTO, PROVINCIA SAN MARTIN, DEPARTAMENTO SAN MARTIN	S/ 63,035.91	2.34
6	2516101	ADQUISICIÓN DE MEDIDOR DE CORRIENTE DE AGUA; EN EL(LA) SISTEMA DE PRODUCCIÓN DE LA FUENTE AHUASHYACU DE EMAPA SAN MARTIN S.A., DISTRITO DE TARAPOTO, PROVINCIA SAN MARTIN, DEPARTAMENTO SAN MARTIN	S/ 47,899.06	99.99
7	2558300	ADQUISICION DE MEDIDOR DE CORRIENTE DE AGUA; EN EL(LA) EL SISTEMA DE PRODUCCIÓN DE AGUA POTABLE DE LA OFICINA ZONAL DE SAN JOSE DE SISA DE EMAPA SAN MARTIN S.A., DISTRITO DE SAN JOSE DE SISA, PROVINCIA EL DORADO, DEPARTAMENTO SAN MARTIN	S/ 440,783.00	44.98
8	2558256	ADQUISICION DE MEDIDOR DE CORRIENTE DE AGUA; EN EL(LA) EL SISTEMA DE PRODUCCIÓN DE AGUA POTABLE DE LA OFICINA ZONAL DE BELLAVISTA DE EMAPA SAN MARTIN S.A. DISTRITO DE BELLAVISTA, PROVINCIA BELLAVISTA, DEPARTAMENTO SAN MARTIN	S/ 699,599.00	97.46
9	2340287	MEJORAMIENTO DEL CONTROL DEL ALMACENAMIENTO Y DISTRIBUCIÓN EN LOS SECTORES OPERACIONALES N° 02, 03 Y 06 DE LA SEDE CENTRAL DE EMAPA SAN MARTIN, PROVINCIA DE SAN MARTÍN - II ETAPA	S/ 61,968.83	99.99
10	2522029	ADQUISICION DE CAMARA DE CONTROL Y LÍNEA DE ADUCCIÓN; EN EL(LA) SERVICIO DE DISTRIBUCIÓN DE AGUA POTABLE CON SECTORIZACIÓN EN LA UNIDAD OPERATIVA DE BELLAVISTA DE EMAPA SAN MARTIN S.A. DISTRITO DE BELLAVISTA, PROVINCIA BELLAVISTA, DEPARTAMENTO SAN MARTIN	S/ 22,406.80	0.9913
TOTAL			S/ 2,285,465.01	

Inversiones – Donaciones y Transferencias

N°	CUI	NOMBRE	FUENTE DE FINANCIAMIENTO	MONTO EJECUTADO S/.	AVANCE %
1	2522029	ADQUISICION DE CAMARA DE CONTROL Y LÍNEA DE ADUCCIÓN; EN EL(LA) SERVICIO DE DISTRIBUCIÓN DE AGUA POTABLE CON SECTORIZACIÓN EN LA UNIDAD OPERATIVA DE BELLAVISTA DE EMAPA SAN MARTIN S.A. DISTRITO DE BELLAVISTA, PROVINCIA BELLAVISTA, DEPARTAMENTO SAN MARTIN	DONACIONES Y TRANSFERENCIAS - OTASS	S/ 794,586.80	87.65
2	2497930	REMODELACION DE PTAP; EN EL(LA) FUENTE AHUASHIYACU DE LA SEDE CENTRAL DE EMAPA SAN MARTIN S.A DISTRITO DE TARAPOTO, PROVINCIA SAN MARTIN, DEPARTAMENTO SAN MARTIN	DONACIONES Y TRANSFERENCIAS - OTASS	S/ 1,375,162.28	65
3	2497926	ADQUISICIÓN DE CÁMARA DE CONTROL Y VALVULA DE CONTROL; EN EL(LA) REDES PRIMARIAS DE AGUA POTABLE DE LA UNIDAD OPERATIVA DE LAMAS DE EMAPA SAN MARTIN S.A. DISTRITO DE LAMAS, PROVINCIA DE LAMAS, DEPARTAMENTO SAN MARTÍN	DONACIONES Y TRANSFERENCIAS - OTASS	S/ 18,358.39	21.28
TOTAL				S/ 2,188,107.47	

PANEL FOTOGRÁFICO DE PROYECTOS EJECUTADOS-AÑO 2023
Recursos Directamente Recaudados

CONSTRUCCION DE CERCO PERIMETRICO Y ZONA DE ESTACIONAMIENTO; EN EL(LA) SEDE CENTRAL DE EMAPA SAN MARTIN S.A., DISTRITO DE TARAPOTO, PROVINCIA SAN MARTIN, DEPARTAMENTO SAN MARTIN CON CUI 2560606



ADQUISICIÓN DE UNIDAD DE TRATAMIENTO DE AGUA POTABLE; EN LA UNIDAD OPERATIVA DE SAN JOSÉ DE SISA DE EMAPA SAN MARTÍN S.A. DISTRITO DE TARAPOTO, PROVINCIA SAN MARTÍN, DEPARTAMENTO SAN MARTÍN CON CUI 2469970



ADQUISICION DE MEDIDOR DE CORRIENTE DE AGUA; EN EL(LA) EL SISTEMA DE PRODUCCIÓN DE AGUA POTABLE DE LA OFICINA ZONAL DE SAN JOSE DE SISA DE EMAPA SAN MARTIN S.A., DISTRITO DE SAN JOSE DE SISA, PROVINCIA EL DORADO, DEPARTAMENTO SAN MARTIN CON CUI 2558300.



PANEL FOTOGRÁFICO DE PROYECTOS EJECUTADOS-AÑO 2023
Donaciones Y Transferencias - OTASS

REMDELACION DE PTAP; EN EL(LA) FUENTE AHUASHIYACU DE LA SEDE CENTRAL DE EMAPA SAN MARTIN S.A DISTRITO DE TARAPOTO, PROVINCIA SAN MARTIN, DEPARTAMENTO SAN MARTIN CON CUI 2497930



4.5. GESTIÓN DE PLANEAMIENTO Y PRESUPUESTO

INGRESOS

El PIA-2023 de EMAPA SAN MARTÍN S.A. fue aprobado por un importe de S/ 32'798,665.00 mediante Resolución de Gerencia General N.º 204-2022-EMAPA-SM-SA-GG en concordancia a lo establecido en el Decreto Supremo N° 295-2022-EF, que aprueba el Presupuesto Consolidado de Ingresos y Egresos para el Año Fiscal 2022 de Las Empresas y Organismos Públicos de los Gobiernos Regionales y Gobiernos Locales, posteriormente, mediante Resoluciones de Gerencia General, se aprueban Créditos Suplementarios por Saldo de Balance por el importe de S/ 28,996,053, modificándose el presupuesto a toda fuente a S/ 61,794,718.

EGRESOS

La ejecución de Egresos al IV Trimestre, a toda fuente, asciende a S/. 33'519,244, que representa un avance porcentual del 54.24%, con respecto al PIM-2023, según el siguiente detalle:

Con respecto a los Recursos Directamente Recaudados la ejecución de Egresos al IV Trimestre, en la fuente de financiamiento Recursos Directamente Recaudados, asciende a S/ 30'793,683.17, que representa un avance porcentual del 68.34%, con respecto al PIM-2023, mostrándose una adecuada ejecución de gastos.

Recursos Directamente Recaudados

GENÉRICAS-INGRESOS	PIM-2023 (S/) -1	Ejecución de Gastos		VARIACIÓN 1 (%) (2/1)*100	VARIACIÓN 2 (%) (3/2)*100
		AÑO-2023 (S/) -2	AÑO-2022 (S/) -3		
GASTOS CORRIENTES	28,108,152	26,244,709	21,974,584	93.37%	83.73%
2.1. Personal y Obligac. Sociales	6,648,047	6,099,088	5,529,790	91.74%	90.67%
2.2. Pensiones y Otras Prest. Sociales	190,178	166,177	115,457	87.38%	69.48%
2.3. Bienes y Servicios	16,358,432	15,105,416	13,468,988	92.34%	89.17%
2.5. Otros Gastos	4,911,495	4,874,028	2,860,348	99.24%	58.69%
GASTOS CAPITAL	16,117,642	3,714,593	3,889,307	23.05%	104.70%
2.6. Adquis.de Activos No Financieros	16,117,642	3,714,593	3,889,307	23.05%	104.70%
SERVICIO DE LA DEUDA	834,384	834,381	834,381	100.00%	100.00%
2.8. Amortización de la Deuda Interna	834,384	834,381	834,381	100.00%	100.00%
TOTAL	45,060,178	30,793,683	26,698,272	68.34%	86.70%

En cuanto a las Donaciones y Transferencias, la empresa al mes de e diciembre cuenta con un marco presupuestal (PIM-2023) por el importe de S/ 16'734,540.00.

Se viene ejecutando al IV trimestre muestra el importe de S/ 2'725,561.95, que representa el 16.29% de avance con respecto al PIM-2023, el avance se visualiza relativamente bajo; debido, a que se cuenta con actividades concluidas, en proceso de liquidación y cuentan con saldo positivos, los mismos que estamos a la espera para ejecutar nuevas fichas.

Donaciones y Transferencias- Por Saldo de Balance

GENÉRICAS-INGRESOS	PIM-2023 (S/)	Ejecución de Gastos		VARIACIÓN 1 (%)	VARIACIÓN 2 (%)
		AÑO-2023 (S/)	AÑO-2022 (S/)		
	-1	-2	-3	(2/1)*100	(3/2)*100
GASTOS CORRIENTES	1,314,690	444,538	732,940	33.81%	164.88%
2.3. Bienes y Servicios	1,299,877	444,538	732,775	34.20%	164.84%
2.5. Otros Gastos	14,813	0	165	0.00%	0.00%
GASTOS CAPITAL	15,419,850	2,281,023	4,574,385	14.79%	200.54%
2.6. Adquis. de Activos No Financieros	15,419,850	2,281,023	4,574,385	14.79%	200.54%
TOTAL	16,734,540	2,725,561	5,307,326	16.29%	194.72%
TOTAL, A TODA FUENTE	61,794,718	33,519,244		54.24%	

4.6. GESTIÓN LEGAL

La Gerencia de Asesoría Jurídica, es el órgano de asesoramiento, responsable de orientar en materia legal a la Alta Dirección y a los órganos de la empresa, emitiendo opinión jurídica, analizando y sistematizando la legislación de la entidad y pronunciándose sobre la legalidad de los actos que sean remitidos para su revisión. Asimismo, es el órgano encargado de representar y defender jurídicamente los intereses de la empresa, en los procesos judiciales, procedimientos administrativos, arbitrales y conciliaciones extrajudiciales.

TIPO DE PROCESOS	TOTAL, PROCESOS LLEVADOS	EN TRÁMITE Y/O INVESTIGACIÓN	RESUELTOS, Y/O CONCLUIDOS EN CONTRA	RESUELTOS Y/O CONCLUIDOS A FAVOR
LABORALES	96	84	3	9
CIVILES	4	4	0	0
CONTENCIOSO ADMINISTRATIVO	9	9	0	0
AFPS	36	19	1	16
ARBITRAJES	7	1	1	5
PENALES	3	3	0	0
CARPETAS FISCALES	19	13	1	5
TOTAL	174	133	6	35

4.7. GESTIÓN SOCIAL

EMAPA SAN MARTÍN S.A., destacó en la implementación de los VMA:





Régimen DelOtass

EPS bajo el RAT fueron reconocidas en el Benchmarking Regulatorio 2023



PERÚ Ministerio de Vivienda, Construcción y Saneamiento



BICENTENARIO DEL PERÚ 2021 - 2024

RANKING de empresas prestadoras grandes 2

2° Emapica
3° Emapa San Martín
4° Semapach





Instalación de tanques de 10,000m³ en zonas críticas de la Sede Central durante el periodo de sequía



Instalación de tanques flexibles de 10,000m³ en zonas críticas de la Sede Central durante el periodo de sequía en coordinación con la Dirección Regional de Vivienda



Pasantía dirigida a brigadistas ambientales de tres instituciones educativas de nivel secundario.

MEMORIA ANUAL 2023



CAPÍTULO V: Resultados Económicos y Financieros

CAPITULO V: RESULTADOS ECONÓMICOS Y FINANCIEROS

5.1. ESTADOS PRESUPUESTALES

El Presupuesto Institucional de Apertura (PIA) del ejercicio 2023 fue aprobado por S/ 32,798,665 y el Presupuesto Institucional Modificado final, alcanza a S/ 61,794,718.

RUBROS	PIA - 2023	PIM - 2023	EJECUCIÓN AL CIERRE-2023
I. INGRESOS	32,798,665.00	61,794,718.00	64,839,152.25
1.1 Recursos Directamente Recaudados	29,081,655.00	45,060,178.00	48,104,612.25
1.1.1 Ingresos Corrientes	29,081,655.00	29,081,655.00	32,126,089.25
1.1.2 Saldo de Balance		15,978,523.00	15,978,523.00
1.2 Donaciones y Transferencias	3,717,010.00	16,734,540.00	16,734,540.00
1.2.1 Ingresos Donaciones y Transf.		5,289,586.00	5,289,586.00
1.2.2 Saldo de Balance	3,717,010.00	11,444,954.00	11,444,954.00
II. EGRESOS	32,798,665.00	61,794,718.00	33,519,245.12
2.1 Recursos Directamente Recaudados	29,081,655.00	45,060,178.00	30,793,683.17
2.1.1 Gastos Corrientes			
1. Personal y obligaciones sociales	6,273,729.00	6,648,047.00	6,099,088.35
2. pensiones y otras prestaciones sociales	108,178.00	190,178.00	166,177.08
3 bienes y servicios	14,407,097.00	16,358,432.00	15,105,415.81
4 otros gastos	2,860,620.00	4,911,495.00	4,874,027.57
2.1.2 Gastos de Capital	4,597,647.00	16,117,642.00	3,714,593.00
1 inversiones	3,747,553.00	14,546,173.00	2,604,659.37
2 otros gastos de capital	850,094.00	1,571,469.00	1,109,933.63
2.1.3 Servicio de la Deuda	834,384.00	834,384.00	834,381.36
1 Amortización de la deuda			
2 interés de la deuda			
2.2 Donaciones y Transferencias	3,717,010.00	16,734,540.00	2,725,561.95
SALDO DE BALANCE			
2.2.1 Gastos Corrientes			
1 bienes y servicios	426,085.00	1,299,877.00	444,538.85
2 otros gastos		14,813.00	
2.2.2 Gastos de Capital			
1 Inversiones		0.00	0.00
2 Otros gastos de capital	3,290,925.00	15,419,850.00	2,281,023.10
SALDOS	0.00	0.00	31,319,907.13

5.2. ESTADOS FINANCIEROS

EMPRESA MUNICIPAL DE SERVICIOS DE AGUA POTABLE Y ALCANTARILLADO ESTADO DE SITUACIÓN FINANCIERA COMPARATIVA

Al 31 de Diciembre de los años 2023 y 2022

(En soles)

	Al 31-12-2023		Al 31-12-2022			Al 31-12-2023		Al 31-12-2022	
	Importe	%	Importe	%		Importe	%	Importe	%
ACTIVO									
ACTIVO CORRIENTE									
Efectivo y Equivalente de Efectivo	33,872,280	29.03	29,203,620	26.05	Cuentas por Pagar Comerciales	2,004,554	1.72	1,536,244	1.37
Cuentas por Cobrar Comerciales (Neto)	4,664,533	4.00	4,615,705	4.12	Otras Cuentas por Pagar	4,123,648	3.53	2,826,289	2.52
Otras Cuentas por Cobrar (Neto)	359,295	0.31	1,501,006	1.34	Provisiones	120,924	0.10	618,234	0.55
Inventarios (Neto)	1,205,984	1.03	963,343	0.86	Beneficios a los Empleados	2,543,554	2.18	288,850	0.26
Gastos Pagados por Anticipado	155,212	0.13	164,978	0.15	TOTAL PASIVO CORRIENTE	8,792,680	7.54	5 269 617	4.70
TOTAL ACTIVO CORRIENTE	40,257,304	34.51	36,448,652	32.52	PASIVO NO CORRIENTE				
ACTIVO NO CORRIENTE									
Propiedades, Planta y Equipo (Neto)	75,166,609	64.43	74,134,743	66.13	Otras Cuentas por Pagar	18,592,049	15.94	19,426,430	17.33
Activos Intangibles (Neto)	1,108,853	0.95	1,291,595	1.15	Ingresos Diferidos (Neto)	44,896,051	38.48	43,054,636	38.41
Otros Activos	136,235	0.12	222,078	0.20	TOTAL PASIVO NO CORRIENTE	63,488,100	54.42	62 481 066	55.74
TOTAL ACTIVO NO CORRIENTE	76,411,697	65.49	75,648,416	67.48	TOTAL PASIVO	72,280,780	61.95	67 750 683	60.44
PATRIMONIO									
					Capital	30,382,142	26.04	30,382,142	27.10
					Capital Adicional	17,219,900	14.76	17,219,900	15.36
					Resultados Acumulados	(6,523,878)	(5.59)	(6,642,702)	(6)
					Resultado del ejercicio	3,310,057	2.84	3,387,045	3.02
					TOTAL PATRIMONIO	44,388,221	38.05	44,346,385	39.56
TOTAL ACTIVO	116,669,001	100.00	112,097,068	100.00	TOTAL PASIVO Y PATRIMONIO	116,669,001	100.00	112,097,068	100.00
CUENTAS DE ORDEN	45,278,522		49,065,066		CUENTAS DE ORDEN	45,278,522		49,065,066	

**EMPRESA MUNICIPAL DE SERVICIOS DE AGUA POTABLE Y
ALCANTARILLADO DE SAN MARTIN S.A.**
ESTADO DE RESULTADOS INTEGRALES POR FUNCION COMPARATIVA
Por los periodos terminados al 31 de Diciembre de los años 2023 y 2022
(En Soles)

	Al 31-12-2023		Al 31-12-2022	
	Importe	%	Importe	%
INGRESOS DE ACTIVIDADES ORDINARIAS				
Prestación de Servicios	32,170,391	100.00	29,536,152	100.00
TOTAL DE INGRESOS DE ACTIVIDADES ORDINARIAS	32,170,391	100.00	29,536,152	100.00
Costo de Ventas	(17,547,5 25)	(54.55)	(17,587,5 48)	(59.55)
GANANCIA (PÉRDIDA) BRUTA	14,622,866	45.45	11,948,604	40.45
Gastos de Ventas y Distribución	(4,834,5 13)	(15.03)	(3,722,2 79)	(12.6)
Gastos de Administración	(6,418,2 07)	(19.95)	(6,012,6 00)	(20.36)
Otros Ingresos Operativos	2,473,730	7.69	3,886,390	13.16
GANANCIA (PÉRDIDA) OPERATIVA	5,843,876	18.17	6,100,115	20.65
Ingresos Financieros	209,714	0.65	178,030	0.60
Gastos Financieros	(514,9 07)	(1.6)	(490,4 54)	(1.66)
UTILIDAD DEL EJERCICIO	5,538,683	17.22	5,787,691	19.60
Distribución Legal de la Renta	0.00	0.00	(363,4 59)	(1.23)
RESULTADO ANTES DE IMPUESTOS	5,538,683	17.22	5,424,232	18.36
IMPUESTO A LA RENTA	(2,228,6 26)	(6.93)	(2,037,1 87)	(6.9)
UTILIDAD (PERDIDA) NETA DEL EJERCICIO	3,310,057	10.29	3,387,045	11.47

5.3. INDICADORES FINANCIEROS

LIQUIDEZ GENERAL

La Empresa al 31.12.2023 muestra un índice de 1.20 es decir que, por cada unidad monetaria de deuda, cuenta con S/. 1.20 para pagarla; mostrando que; la entidad cuenta con liquidez para afrontar sus deudas a corto plazo.

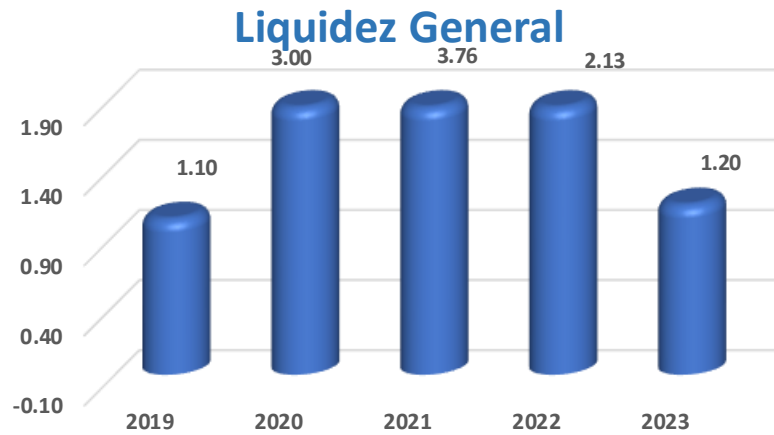

ENDEUDAMIENTO PATRIMONIAL

El indicador de endeudamiento patrimonial para el periodo 2023 fue de 61.69% en el periodo 2022, fue de 55.69%, lo que significa que las deudas totales de la EPS aumentaron en relación a su patrimonio.

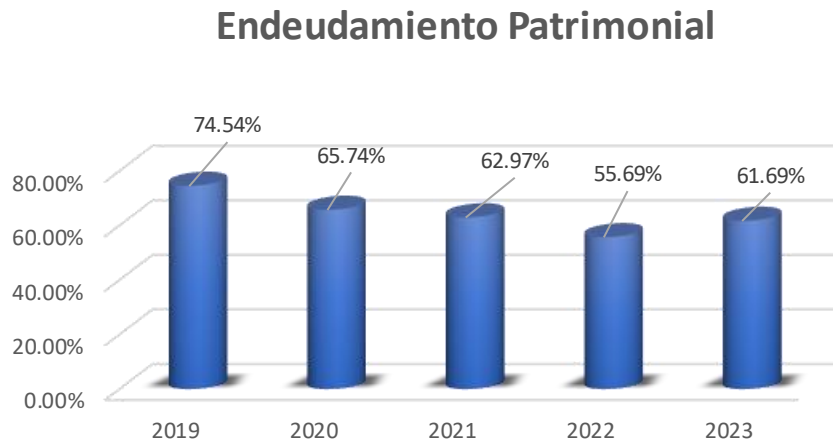

MARGEN OPERATIVO

El indicador de margen operativo al año 2023 es de 18.17, en el año 2022 fue de 20.65, lo que evidencia que los ingresos por prestación de servicios cubren los costos operativos necesarios para las actividades de la EPS.

Margen Operativo

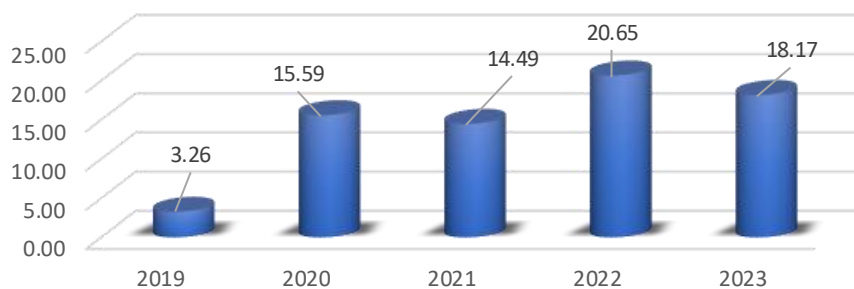

MARGEN NETO

El indicador de margen neto en el año 2023 fue de 17.22, en el año 2022 fue de 19.60, lo que nos indica que, por cada unidad de moneda vendida, hemos obtenido como utilidad 17.22 al 31.12.2023.

Margen Neto

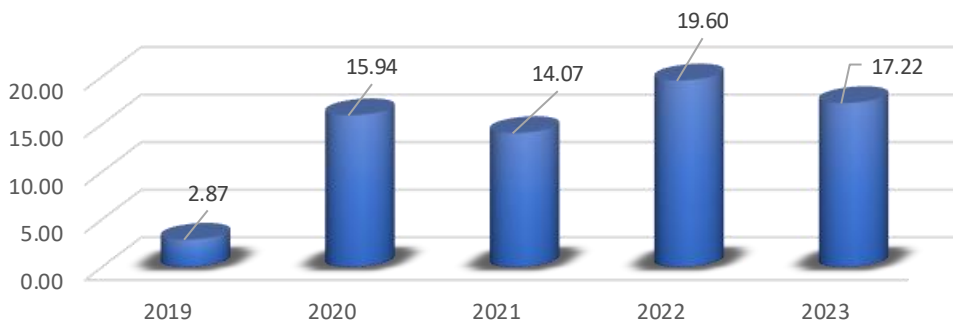

MEMORIA ANUAL

EMAPA SAN MARTIN S.A

OFICINA ZONAL LAMAS:

Wilidoro Benzaquen Ruíz
Jefe Oficina Zonal
Jr. San Martin #1384
Cel: 914062167
E-mail:
wilidoro.benzaquen@emapasanmartin.com

OFICINA ZONAL SAPOSOA:

Víctor Raúl Prieto Pizarro
Jefe Oficina Zonal
Jr. San Martín 333
Cel: 930767906
E-mail: victor.prieto@emapasanmartin.com

OFICINA ZONAL SAN JOSÉ DE SISA:

Gerson Moisés Salvador Sánchez
Jefe Oficina Zonal
Jr. Miguel Grau Cuadra 2
Cel: 980369584
E-mail: gerson.salvador@emapasanmartin.com

OFICINA ZONAL BELLAVISTA:

Heráclito Jimy Del Águila Flores
Jefe Oficina Zonal
Jr. Bolognesi 473
Cel: 9490954660
E-mail:
heraclito.delaguila@emapasanmartin.com

OFICINA ZONAL PICOTA:

James Muñoz Paredes
Jefe Oficina Zonal
Jr. Túpac Amaru 256
Cel: 942630570
E-mail: jamupa92@hotmail.com



Ministerio
de Vivienda, Construcción
Y Saneamiento

OTASS
ORGANISMO TÉCNICO
DE LA ADMINISTRACIÓN
DE LOS SERVICIOS

emapa san m
SOCIEDAD

EMAPA SAN MARTÍN S.A.

Jr. Federico Sánchez 900 - Tarapoto - San Martín
📞 (042) 52 6666 / ✉ ggeneral@emapasanmartin.com

www.emapasanmartin.com